



# CÂMARA MUNICIPAL DE PRIMAVERA DO LESTE

Câmara Municipal Pva do Leste-MT	
FL. nº	Rub
001	/



PROTOCOLO Nº

2588/2025

3 de novembro de 2025 09:00:08

## PROJETO DE LEI Nº 1.875 2025

Dispõe sobre denominação de espaço público que especifica, no Município de Primavera do Leste/MT, e dá outras providências.

A Câmara Municipal de Primavera do Leste, Estado de Mato Grosso, **aprovou** e eu, Prefeito Municipal, **sanciono** a seguinte lei:

**Art 1º** Fica denominada de estrada municipal “**Michel Inácio Salim**”, a estrada municipal PMV 120, que tem início entre os Kms 238/239, da Rodovia Estadual MT-130, demandando ao Rio 15 de Agosto, via Agropecuária Xavante Ltda., no município de Primavera do Leste, Estado de Mato Grosso.

**Art 2º** Esta lei entra em vigor na data de sua publicação, revogadas as disposições em contrário.

Sala das Sessões, 03 de Novembro de 2025.

**AUTOR: MARCONDES MARTIGNAGO – PSDB**

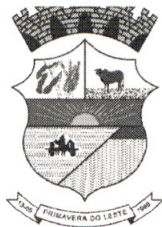

# CÂMARA MUNICIPAL DE PRIMAVERA DO LESTE

Câmara Municipal Pva do Leste - MT	
FL. nº	Rub
002	

## JUSTIFICATIVA:

O presente Projeto de Lei, tem por objetivo denominar a atual estrada municipal PMV-120 em homenagem ao pioneiro e desbravador **Michel Inácio Salim**, por sua história, dedicação e contribuição com o surgimento e desenvolvimento de nosso município.

O Senhor Michel, juntamente com familiares, mesmo antes de nosso lugarejo de então, distrito do município de Poxoréo, ser elevado a condição de município, iniciou aqui, no ano de 1980, distante de tudo e de todos, sua atividade agropastoril, local onde exerceu por mais de 35 anos, a geração de emprego e renda, vindo a falecer no ano de 2015.

O ilustre homenageado, com seu trabalho e seu espírito de empreendedor, acreditou e ajudou a fazer essa cidade, e com a presente propositura, recebe o nosso reconhecimento, perpetuando seu nome nesse próprio público do Município..

Foi um pioneiro, que ajudou a desbravar cerrado, enfrentou distâncias e dificuldades de todos os tamanhos, mas que contribuiu decisivamente com o crescimento e desenvolvimento de Primavera do Leste. Portanto, faz jus a homenagem que recebe.

Valorizar a história dos pioneiros é valorizar a própria história de Primavera do Leste. Não há como contar a história de nosso município, sem citar a bravura de nossos desbravadores, que vieram para cá em pleno processo de colonização, sem saber se haveria prosperidade no projeto de cidade e, neste contexto, não podemos nos esquecer da história do senhor Michel Inácio Salim.

Uma cidade que valoriza seus pioneiros é um município que tem memória, cultura e, acima de tudo, respeito com seu passado.

É por esse motivo, que peço a meus respeitados nobres pares nesta colenda Casa de Leis, que votem e aprovem o Projeto de Lei em tela, dando nova denominação a esse espaço público.

Sala das Sessões da Câmara Municipal de Primavera do Leste, Estado de Mato Grosso, em 03 de Novembro de 2025.

MARCONDES MARTIGNAGO - PSDB

# Biografia

*Michel Inácio Salim*



# Michel Inácio Salim

Michel Inácio Salim nasceu no interior do Estado de São Paulo, trazendo consigo desde cedo o valor do trabalho e o amor pela terra. Visionário e determinado, acreditou no potencial do Estado de Mato Grosso em uma época em que poucos imaginavam o futuro promissor da região.



Em 1975, ao lado de seus familiares, iniciou suas atividades agropecuárias nas fazendas Ponte de Pedra e Serra da Onça, no município de Rondonópolis, destacando-se pela produção de grãos e pela qualidade das sementes que impulsionaram o desenvolvimento agrícola local.



Na década de 1980, expandiu suas fronteiras e fixou-se na região de Primavera do Leste, adquirindo as fazendas Kuluene e Xavante, que juntas somavam aproximadamente 110 mil hectares. Naquele período, o local era composto majoritariamente por cerrado nativo e dispunha de poucas vias de acesso. Mesmo assim, Michel Inácio Salim acreditou no potencial produtivo daquelas terras e dedicou-se à sua transformação.



Com empenho e visão empreendedora, implantou lavouras de arroz, eucalipto e desenvolveu uma pecuária de corte expressiva, que chegou a ultrapassar 10 mil cabeças de gado. À frente da Agropecuária Xavante, às margens da rodovia MT-130, tornou-se um dos grandes pioneiros do agronegócio regional.

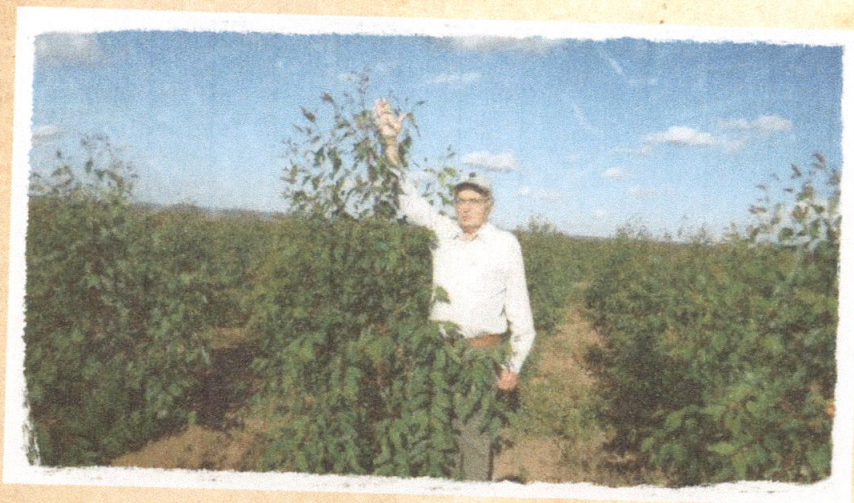

Sua contribuição ao progresso do município e das comunidades vizinhas foi além da produção rural. Michel Inácio Salim participou ativamente da abertura da estrada que liga Paranatinga a Santo Antônio do Leste, cedendo caminhões e tratores para a execução das obras, e liderando, com o apoio de outros produtores, a conexão da MT-130 até o ponto conhecido como Major.



Também foi responsável pela construção de diversas pontes que tornaram possível essa ligação entre cidades, incluindo a ponte sobre o córrego Xavante, a ponte sobre o rio Culuene e a ponte sobre o rio 15 - todas situadas em suas propriedades. Essas obras foram fundamentais para o escoamento da produção e o desenvolvimento socioeconômico da região.



Demonstrando seu compromisso com o bem coletivo, Michel ainda cedeu parte de suas terras para a construção de uma escola rural, acreditando que o verdadeiro progresso nasce pela educação. Contribuiu, igualmente, para a instalação de uma usina hidrelétrica, levando energia e novas oportunidades ao campo.

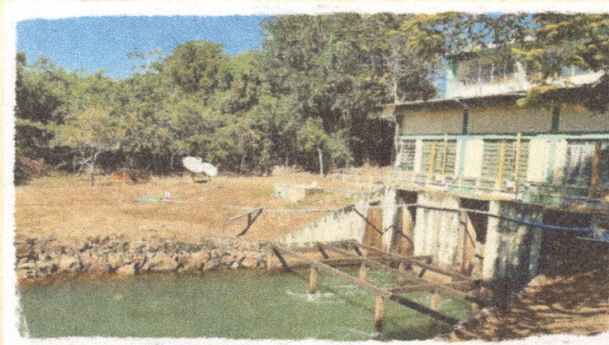

Reconhecido por sua liderança firme, espírito solidário e profunda fé, Michel Inácio Salim deixou um legado de trabalho, coragem e amor pela terra. Faleceu em 2015, deixando à família e à comunidade um exemplo de dedicação e pioneirismo.



Diante de sua relevante contribuição para o desenvolvimento do município e da região, propõe-se que a estrada municipal que atravessa as terras onde dedicou sua vida e construiu parte de sua história receba o nome "Estrada Municipal Michel Inácio Salim", em justa homenagem a quem tanto acreditou, investiu e trabalhou pelo progresso de Primavera do Leste e de todo o Mato Grosso.



# Obrigado

A família e amigos de Michel Inácio Salim expressam sua profunda gratidão ao Município de Primavera do Leste pela oportunidade de homenagear sua memória, dando seu nome à estrada que simboliza trabalho, dedicação e amor pela terra.

Agradecemos também

Prefeito  
**Sérgio Machnic**

Vereador  
**Marcondes Martignago**



### Biografia de Michel Inácio Salim

Michel Inácio Salim nasceu no interior do Estado de São Paulo, trazendo consigo desde cedo o valor do trabalho e o amor pela terra. Visionário e determinado, acreditou no potencial do Estado de Mato Grosso em uma época em que poucos imaginavam o futuro promissor da região.

Em 1975, ao lado de seus familiares, iniciou suas atividades agropecuárias nas fazendas Ponte de Pedra e Serra da Onça, no município de Rondonópolis, destacando-se pela produção de grãos e pela qualidade das sementes que impulsionaram o desenvolvimento agrícola local.

Na década de 1980, expandiu suas fronteiras e fixou-se na região de Primavera do Leste, adquirindo as fazendas Kuluene e Xavante, que juntas somavam aproximadamente 110 mil hectares. Naquele período, o local era composto majoritariamente por cerrado nativo e dispunha de poucas vias de acesso. Mesmo assim, Michel Inácio Salim acreditou no potencial produtivo daquelas terras e dedicou-se à sua transformação.

Com empenho e visão empreendedora, implantou lavouras de arroz e desenvolveu uma pecuária de corte expressiva, que chegou a ultrapassar 10 mil cabeças de gado. À frente da Agropecuária Xavante, às margens da rodovia MT-130, tornou-se um dos grandes pioneiros do agronegócio regional.

Sua contribuição ao progresso do município e das comunidades vizinhas foi além da produção rural. Michel Inácio Salim participou ativamente da abertura da estrada que liga Paranatinga a Santo Antônio do Leste, cedendo caminhões e tratores para a execução das obras, e liderando, com o apoio de outros produtores, a conexão da MT-130 até o ponto conhecido como Major.

Também foi responsável pela construção de diversas pontes que tornaram possível essa ligação entre cidades, incluindo a ponte sobre o córrego Xavante, a ponte sobre o Rio Kuluene e a ponte sobre o Rio XV — todas situadas em suas propriedades. Essas obras foram fundamentais para o escoamento da produção e o desenvolvimento socioeconômico da região.

Demonstrando seu compromisso com o bem coletivo, Michel ainda cedeu parte de suas terras para a construção de uma escola rural, acreditando que o verdadeiro progresso nasce pela educação. Contribuiu, igualmente, para a instalação de uma usina hidrelétrica, levando energia e novas oportunidades ao campo. Reconhecido por sua liderança firme, espírito solidário e profunda fé, Michel Inácio Salim deixou um legado de trabalho, coragem e amor pela terra. Faleceu em 2015, deixando à família e à comunidade um exemplo de dedicação e pioneirismo. Diante de sua relevante contribuição para o desenvolvimento do município e da região, propõe-se que a estrada municipal que atravessa as terras onde dedicou sua vida e construiu parte de sua história receba o nome "Estrada Municipal Michel Inácio Salim", em justa homenagem a quem tanto acreditou, investiu e trabalhou pelo progresso de Primavera do Leste e de todo o Mato Grosso.

Assunto: Alinhamento horizontal do eixo da PMV 120

Trecho: Entre a MT 130 ao Ribeirão 15 de Agosto

Extensão: 29.864,447 m

DESCRIÇÃO

Inicia-se a descrição deste perímetro na MT 130 no vértice 1, de coordenadas N 8.370.526,22m e E 837.066,04m; deste, segue confrontando com, com os seguintes azimutes e distâncias: 92°03'12" e 2.188,25 m até o vértice 2, de coordenadas N 8.366.767,00m e E 814.790,06m; 112°40'37" e 333,12 m até o vértice 3, de coordenadas N 8.366.638,57m e E 815.097,43m; 87°27'25" e 251,75 m até o vértice 4, de coordenadas N 8.366.649,74m e E 815.348,93m; 72°53'30" e 1.575,56 m até o vértice 5, de coordenadas N 8.367.113,24m e E 816.854,77m; 73°24'53" e 8.835,88 m até o vértice 6, de coordenadas N 8.369.635,39m e E 825.323,04m; 46°47'49" e 4.702,95 m até o vértice 7, de coordenadas N 8.372.854,96m e E 828.751,18m; 108°35'59" e 2.290,84 m até o vértice 8, de coordenadas N 8.372.124,28m e E 830.922,37m; 139°33'00" e 810,18 m até o vértice 9, de coordenadas N 8.371.507,76m e E 831.448,00m; 214°50'57" e 639,94 m até o vértice 10, de coordenadas N 8.370.982,59m e E 831.082,33m; 141°58'04" e 2.870,40 m até o vértice 11, de coordenadas N 8.368.721,68m e E 832.850,80m; 46°48'59" e 1.484,26 m até o vértice 12, de coordenadas N 8.369.737,42m e E 833.933,07m; 48°38'16" e 1.727,18 m até o vértice 13, de coordenadas N 8.370.878,77m e E 835.229,40m; 75°23'44" e 114,70 m até o vértice 14, de coordenadas N 8.370.907,69m e E 835.340,39m; 98°57'28" e 92,80 m até o vértice 15, de coordenadas N 8.370.893,24m e E 835.432,06m; 127°30'13" e 419,67 m até o vértice 16, de coordenadas N 8.370.637,74m e E 835.764,99m; 149°35'35" e 127,22 m até o vértice 17, de coordenadas N 8.370.528,02m e E 835.829,38m; 157°13'44" e 55,96 m até o vértice 18, de coordenadas N 8.370.476,42m e E 835.851,04m; 165°42'52" e 63,54 m até o vértice 19, de coordenadas N 8.370.414,84m e E 835.866,72m; 90°00'00" e 188,21 m até o vértice 20, de coordenadas N 8.370.414,84m e E 836.054,93m; 71°18'49" e 768,72 m até o vértice 21, de coordenadas N 8.370.661,13m e E 836.783,13m; 103°24'07" e 186,64 m até o vértice 22 no Ribeirão 15 de Agosto, de coordenadas N 8.370.617,87m e E 836.964,69m. Todas as coordenadas aqui descritas estão georreferenciadas ao Sistema Geodésico Brasileiro, a partir, de coordenadas N m e E m, e encontram-se representadas no Sistema U T M, referenciadas ao Meridiano Central nº 57°00', fuso - 21, tendo como datum o WGS-84. Todos os azimutes e distâncias, área e perímetro foram calculados no plano de projeção U T M.

Observações:

A planta anexa é parte integrante deste memorial descritivo.

ISAÍAS BORGES CAMPOS

CREA-MT: 11.974/D

Proprietário: Prefeitura Municipal de Primavera do Leste MT

